

112年度教育部補助 防災教育暨防災校園計畫

縣市計畫申請說明會

111.07.18

報告者 /

教育部資訊及科技教育司





議程

時間	內容程議	講師
09:50-10:00	登入視訊系統及報到	-
10:00-10:30	112 討論畫計度年市縣各及明說業作助補年	育教部 計畫團隊
10:30-11:00	教育部防災教育資訊網及線上申請明說作操	訊資隊團
11:00-11:30	談座合綜	部育教



簡報大綱



Part1

計畫申請



Part2

工作內容



Part3

表格填寫



112年新增&調整

1

協助未持續申請補助進階學校規劃遊學課程並落實課程推廣，納入年度子計畫辦理。

C、其他創新措施與精進作為

(系統：以勾選方式操作，縣市得不申請或皆申請)

1、辦理無預警演練

請說明無預警演練初步構想，包含：演練目的及重點、抽選學校機制、預計邀請專家學者、預計時程等，無預警演練作業說明請參閱附件。

2、幼兒園防災親子共學活動

幼兒園防災親師交流，於學期活動規劃融入防災議題，深化親子防災意識，提升居家環境安全；防災親子共學活動：親子遊學、親子共讀、親子遊戲，結合親子日或相關課程活動辦理防災親子共學活動。

2

3

進階學校提報申請經費原則				
	工作項目	補助經費	資本門經費 額度	計畫總額 (含自籌款)
必要 項目	防災校園諮詢指導	1所5,000元， 至多10所5萬元	至多占本部 補助經費 50% 且不逾30 萬元	不逾100萬元
	知識推廣宣導	視執行工作項目 與內容編列經 費， 上限65萬元		
環境檢視調查				
選擇 項目	防災基地規劃建置			
	防災夥伴關係建立			
	營運合作規劃			
	生活實驗室			
融入原住民族地區或 文化特色	上限20萬			
基地營運				

計畫申請說明

01



虎災



申請期程

111年
6月



教育部

公告徵件需求、作業說明、申請表格、經費表格。

111年
7月



教育部

辦理縣市、進階、特教等4場次說明會。

111年
9月16日
截止



全國高級中等以下學校

線上填報工作項目與經費編列，以系統時間為憑，逾期不予受理。

111年
10月24日



各地方政府教育局（處）

檢核與篩選轄屬申請學校之資料，線上填報工作項目與經費編列，另提交紙本的總申請表、總補助經費表，並備文報部。



申請期程

111年
12月



本部

計畫核定以及撥款。

112年
1月1日



全國高級中等以下學校

計畫啟動執行。

112年
12月31日



全國高級中等以下學校

計畫核銷結案。



工作內容說明

▶ 縣市辦理防災教育計畫

02-1



輔導團能量 & 運作計畫

工作內容說明

- ▶ 訂定輔導團團員遴選（薦）、聘任及考核機制，訂定獎勵措施。
- ▶ 每4個月召開團務會議並邀請相關局（處、室）災害防救業務人員與會列席。

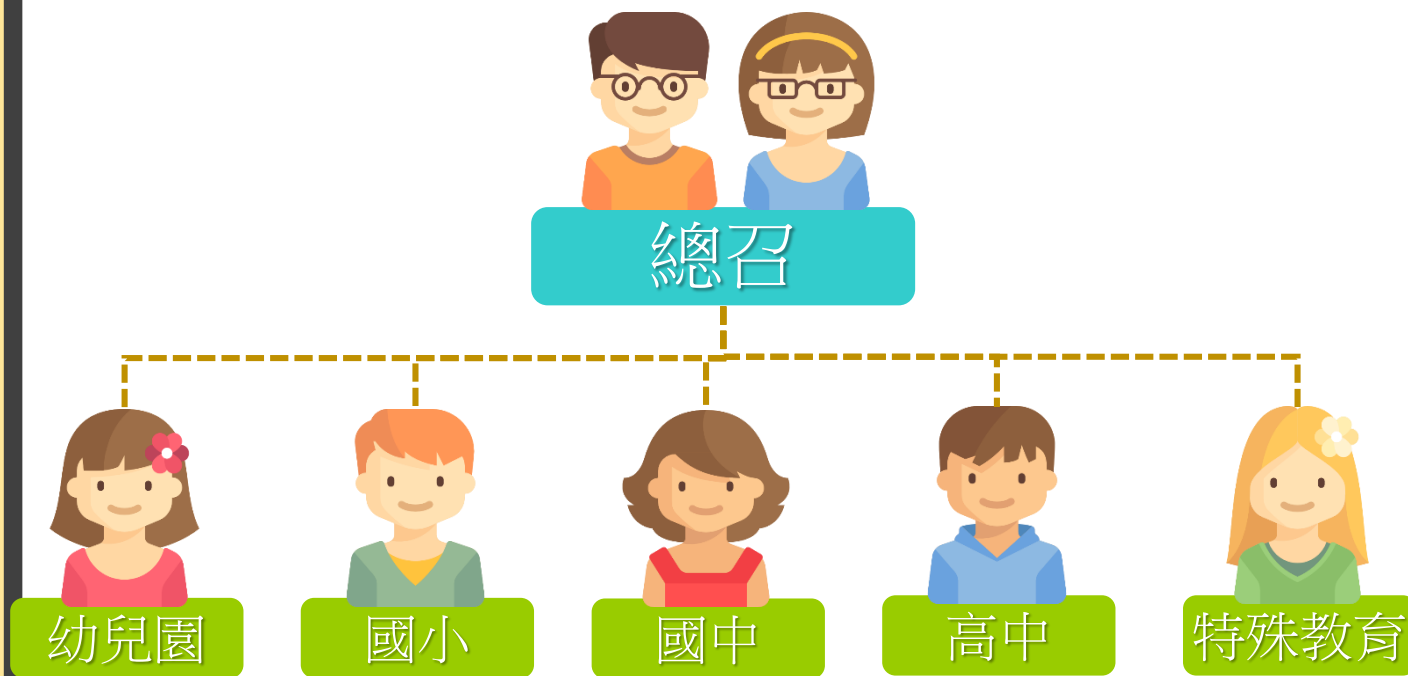

提醒

- 納入不同學習階段，各階段人員至少**2至5**名。
- 特教團員至少**1**名。
- 含原住民重點學校縣市應邀請原住民重點學校或具原住民身分之校長、教師共同參與。

輔導團能量 & 運作計畫

- ▶ 輔導團應設立總召集人一名，並**建立分區輔導員**機制。
- ▶ 成員名單應**報部備查**。





輔導團能量 & 運作計畫

工作內容說明

- ▶ 協助營運進階推廣案學校，並編列營運費用及輔導團員人力協助。
- ▶ 請盤點歷年受本部補助防災校園學校相關防救災設備，以利災時資源調度。
- ▶ 修訂年度縣市防災教育計畫，適時調整並更新防災教育中長程計畫。
- ▶ 完成當年度縣市轄屬學校辦理本部防災校園建置計畫申請表及補助經費申請表檢核及彙整。
- ▶ 配合全國性防災教育與本部政策推動相關事務，辦理相關事項及參與活動（例如：召集人交流會議、團務交流會議等），並申請與編列經費俾縣市及轄屬學校參與本部相關事項及活動。



人力培育&課程推廣

- ▶ 辦理全縣（市）各級學校（含幼兒園）之**防災能力培訓研習、教學及宣導活動**，以普及防災教育觀念。
- ▶ 辦理輔導團團員**實務工作坊及增能研習**。
- ▶ 辦理**幼兒園（含附幼）**防災教育工作研習(含防災演練)。
- ▶ 辦理**特殊教育**防災教育工作研習。
- ▶ 協助**未持續申請補助**進階學校規劃遊學課程並落實課程推廣，**納入年度子計畫辦理**。

也可請
防災青年大使宣導喔!





工作內容說明

研習課程



- ▶ 安全意識
- ▶ 災害原則及防災迷思概念破除
- ▶ 災害心理
- ▶ 親子防災安全教育
- ▶ 防災教育導入議題教學
- ▶ 氣象資訊判讀
- ▶ 國際經驗分享
- ▶ 防災教育資訊網教學
- ▶ 幼兒教育防災工作
- ▶ 特殊教育防災工作
- ▶ 災害管理
- ▶ 風險管理
- ▶ 幼兒園防災建置經驗分享
- ▶ 特殊教育學校防災建置經驗分享

操作課程



- ▶ 防災科技創新
- ▶ 兵棋推演HUG/DIG
- ▶ 教材教案探討
- ▶ 十字路口遊戲
- ▶ 案例教學
- ▶ 緊急救護

研習課程

依訂定之主題教授課程

1.0
hr

操作課程

分成小組進行實務操作

1.5
hr

意見交流

其他經驗分享或意見交流

0.5
hr

*依111年度公告研習課程方案
安排課程

研習·工作坊安排

幼兒園

- 1 對象：幼兒園教職員工
- 2 課程規劃：
 - ▶ 示範觀摩演練 / **0.5 hr**。
 - ▶ 安全意識講座或輔導團研習課程 / **1.5 hr**。
 - ▶ 操作課程 / **1.5 hr**。
 - ▶ 成果分享發表 / **0.5 hr**。

特殊教育

- 1 對象：特教學校、特教相關教職員工
- 2 課程規劃：
 - ▶ 安全意識講座或輔導團研習課程 / **1.5 hr**。
 - ▶ 操作課程 / **1.5 hr**。
 - ▶ 成果分享發表 / **0.5 hr**。





輔導學校執行基礎防災工作

- ▶ 輔導選定學校執行基礎防災工作，並依能量決定受輔導學校數量。
(建議：具有中、高災害潛勢或需協助之學校/校園防災工作需協助之學校)
- ▶ 辦理轄屬學校防災校園基礎工作坊。
- ▶ 辦理受輔導學校到校輔導訪視。
每校至少**2**次，訪視成員應包含輔導團團員至少**2**名及專家學者至少**1**名 (辦理校園環境檢核應邀請具備與當地災害潛勢相關專長之專家學者)
- ▶ 到校輔導進行在地化災害潛勢檢核及建置工作。
- ▶ 追蹤受輔導學校辦理及改善情形。
- ▶ 協助受輔導學校撰寫成果報告書。
- ▶ 提出受輔導學校成效評估及改進建議。



成果發表&展示活動

- ▶ 各縣市須配合參與本部防災校園大會師或相關防災校園成果評選及展示活動，並依本部規劃呈現防災教育推動成果。





其他創新措施與精進作為

▶ 無預警演練：

依據本部公告之辦理方案，擬定無預警演練實施計畫，邀請具災害管理專長之專家學者至少**2**名到校針對本部公告之項目進行評核，並於演練後辦理**檢討會議**，各校檢討會議紀錄應報部備查。

▶ 幼兒園防災親子共學活動：

幼兒園防災親師交流，於學期活動規劃融入**防災議題**，深化親子防災意識，提升居家環境安全；**防災親子共學活動**：**親子遊學、親子共讀、親子遊戲**，結合親子日或相關課程活動辦理**防災親子共學活動**。

▶ 其他創新措施：

依據縣市災害潛勢分析、近來歷史災害情形或結合縣市及輔導團欲發展之特色，自行提出其他創新措施與精進作為。



計畫申請表&經費申請表

- ▶ 學校將計畫申請表及補助經費申請表送至縣市政府，由縣（市）先行初步檢核學校線上申請資料，再送本部。
- ▶ 進階推廣案學校得依學校實際需求重複申請，惟申請時應具體說明各次獲補助年度辦理情形、本年度申請執行差異及後續整體規劃。



縣市政府補助經費

縣市辦理內容	申請補助金額
精進輔導團組織能量及運作	5 - 45 萬元
人才培育與課程推廣	5 - 35 萬元
輔導學校執行防災校園基礎防災工作	每校 5 萬元
輔導未持續申請進階學校營運費用	每校 5-10 萬元
各縣市成果發表展示活動	5 - 15 萬元
基隆市、新北市、屏東縣 補助輻射災害疏散演練計畫	10 萬元
其他創新措施與精進作為	依實際需求提出申請
小計	※教育部得視經費額度予以調整



特教學校

學校提報申請經費原則

補助經費

本部補助經費	資本門經費額度
定額補助 10萬元	無 資本門額度
<ul style="list-style-type: none">▶ 計畫採部分補助，按縣市政府財力級次給予不同補助比率，且最高補助比率不得超過百分之九十。▶ 依申請補助金額類推，國、私立學校亦應編列籌自籌款。	

進階推廣案學校

學校提報申請經費原則

補助經費

	工作項目	補助經費	資本門經費額度	計畫總額 (含自籌款)
必要 項目	防災校園諮詢指導	1所 5,000元， 至多10所 5 萬元	至多占本部補助 經費 50% ，且不 逾 30 萬元	不逾 100 萬元
	知識推廣宣導	視執行工作項目與 內容編列經費， 上限 65 萬元		
	環境檢視調查			
防災基地規劃建置				
防災夥伴關係建立				
選擇 項目	營運合作規劃	上限 65 萬元	至多占本部補助 經費 50% ，且不 逾 30 萬元	不逾 100 萬元
	生活實驗室			
	融入原住民族地區或文化特色			
	基地營運	上限 20 萬		
<ul style="list-style-type: none"> ▶ 依申請補助金額類推，國、私立學校亦應編列籌自籌款。 ▶ 補助金額及案件數由本部視當年度經費及申請狀況調整核定。 				

經費補助額度

補助經費

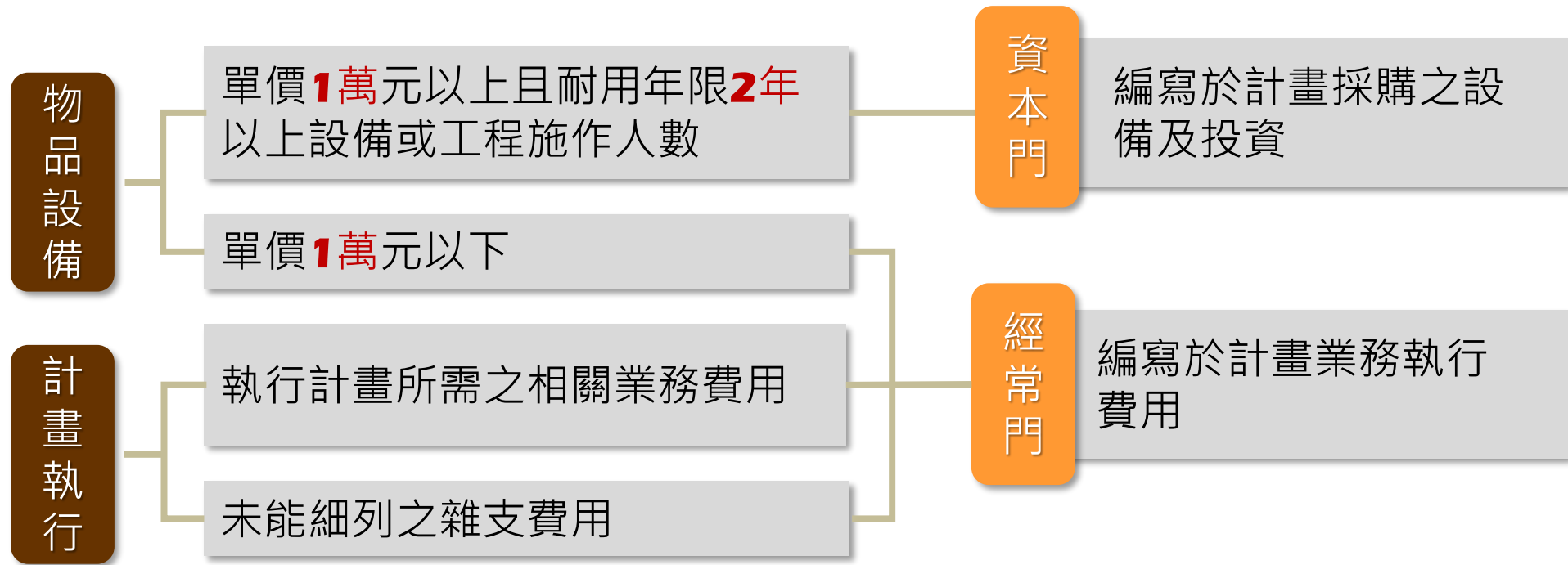

- ▶ 縣市得編列**經常門**經費；學校得編列**經常門**與**資本門**經費，經常門經費之補助為**業務執行費用**，資本門經費之補助為**必要之設備及投資**。
- ▶ 資本門所採購之物品/設備上應以標籤註記「**教育部補助**」之字樣，並在財產帳上列明。
- ▶ 「高級中等以下學校防災校園建置計畫」建議經費編列項目請參閱**附錄一**，所採購之防災相關物品/設備請參閱**附錄二**。

業務費編列指引



經費項目	說明
出席費 (諮詢費、輔導費、指導費)	<ul style="list-style-type: none"> ▶ 以邀請本機關人員以外之學者專家，參加具有政策性或專案性之重大諮詢事項會議為限。一般經常性業務會議，以及本機關人員及應邀機關指派出席代表，不得支給出席費。 ▶ 聘請專家指導防災教材、計畫及演練等會議，每人次2,500元。
訪視費	<ul style="list-style-type: none"> ▶ 訪視委員輔導防災校園學校，並做成訪視紀錄。 ▶ 半日以2,500元為編列上限。
稿費	<ul style="list-style-type: none"> ▶ 依「各機關學校出席費及稿費支給要點」辦理。 ▶ 委託學校以外人員或機構撰述、翻譯、編審或設計完稿等費用。
審查費	依「各機關學校出席費及稿費支給要點」辦理。
講座鐘點費	<ul style="list-style-type: none"> ▶ 防災教育人員課程研習、防災校園建置工作坊外聘專家講座鐘點費。 ▶ 辦理各防災計畫研習、成果發表、校園巡迴宣講等內聘講座鐘點費。
工作費	辦理各類會議、講習訓練與研討(習)會等，所需臨時人力以參加人數1/10為編列上限。
印刷費	各項會議資料、教學手冊、宣導品之印製費用。



補助經費

業務費編列指引



經費項目	說明
資料蒐集費	計畫所須購置或影印必需之參考圖書資料或資料檢索，上限 10,000 元。
旅運費 (交通費)	<ul style="list-style-type: none"> ▶ 本計畫團隊及所屬學校執行防災校園建置等所需之旅運費支用(參加績優學校評選、參加成果發表會)。 ▶ 執行計畫辦理活動所需租車費。 ▶ 提供至各校輔導訪視委員、災害潛勢檢核委員及本計畫團隊各旅運費支用。
器具材料費	<ul style="list-style-type: none"> ▶ 添購縣市防災教育輔導團、示範觀摩演練學校、高災害潛勢學校及辦理教育研習等所需之防災器具及教學材料。 ▶ 以購置單價1萬元以下之經常門項目為限。
膳費、住宿費	辦理宣導活動、研習活動餐費。
場地布置費	辦理教師研習、師資培訓活動、成果展示、績優學校大會師。
保險費	參加防災觀摩與訓練等活動人員保險，依規定各機關學校不得再為其公教人員投保額外險。
全民健保 補充保費	出席費、訪視費、稿費、講座鐘點費、工作費等機關健保補充保費。
網頁維護 設計使用費	縣市防災教育網維運，非屬資本門經費項目之設計使用費。
雜支	如文具用品、紙張、電池、光碟片、電源線等資訊耗材、資料夾、郵資、場地清潔費等未能細列之開支。



補助經費

業務費編列指引



經費項目	說明
個人防護具	安全帽（優先項目，建議各班級教師需各有一頂）、防災頭套（國小一年級及附設幼兒園優先）、 具緩衝保護效果之防護具 。
檢修搶救工具	破壞工具（斧、電鋸、撬桿）、緊急照明燈（手提式緊急照明燈、LED緊急照明燈、頭燈）、移動式發電機、抽水機。
通訊聯絡工具	無線電對講機、收音機、隨身廣播器（掛式擴音器、背握兩用喊話器）
緊急救護用品	擔架、急救箱、保暖用大毛毯、骨折固定板、冷敷袋、止血帶、紗布、無酒精碘酒棉墊、安全剪刀、壓舌板、三角繃帶、體溫計、點滴架、戶外手提急救包、長背板加頭部固定器擔架。
安全管制用工具	夜間警示燈、警示指揮棒、反光型指揮背心、手電筒、攜帶式揚聲器、隔離警示帶、警戒錐。
防災教育教材教具	用於防災及氣候變遷相關課程教學使用之書刊、數位教材、實體模型、教學掛圖、示範器材及其他相關教學材料及用具等。
避難收容所整備品	帳篷、睡袋、整備品置物架。
地圖及指標系統	大型全校防災地圖A0大圖與安裝、各教室、樓層疏散避難地圖、分色避難引導指標、反光型疏散標示、避難方向指示燈。
其他災害應變器具	班級（或學校）緊急避難包、應變器具置物箱、不斷電裝置。



補助經費

工作內容說明

- ▶ 受輔導學校執行
防災校園基礎防災工作

02-2



虎災



PART A
校園防災基礎工作



- 1 組成校園災害防救組織
- 2 校園環境調查
- 3 製作校園防災地圖
- 4 撰擬校園災害防救計畫
- 5 整備防災器具
- 6 辦理防災教育課程及活動
- 7 辦理災害防救演練
- 8 記錄相關防災工作

校園災害防救組織

1 召開防災工作會報

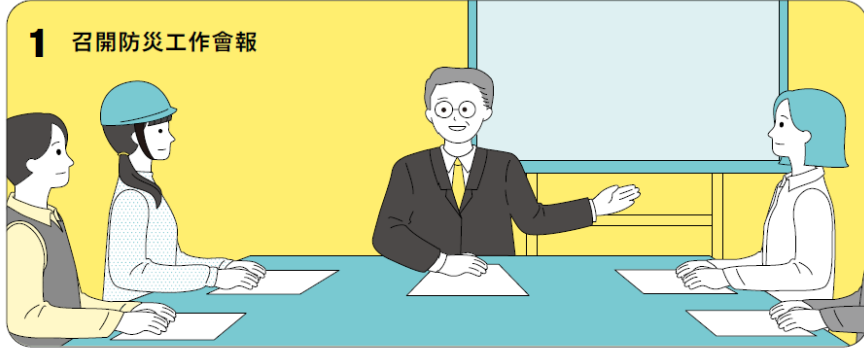

- ▶ 由**校長**擔任召集人，需設有**發言人**，成立校園災害防救組織，納入所有教職人員（含**科任**、**代課**、**職工**等）

2 討論防災工作內容及任務分配

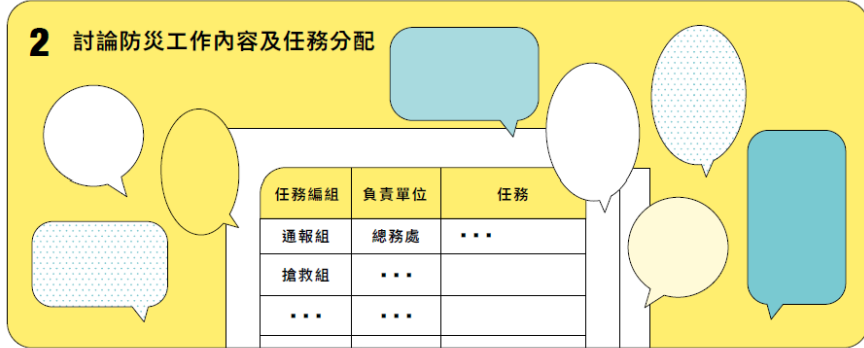

- ▶ **平時**以業務屬性為導向，依據各處室業務執掌統籌辦理，並定期檢視。

- ▶ 應有明確任務分工，並定期召開**會議討論災害防救議題**。

3 確認「校園災害防救組織」分工

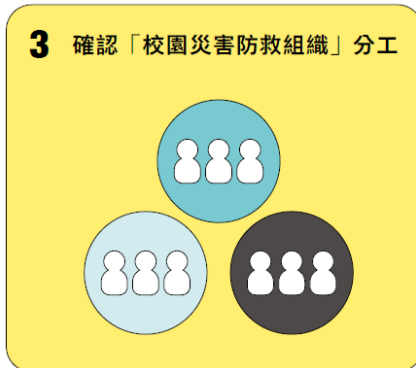

4 持續更新「校園災害防救組織」

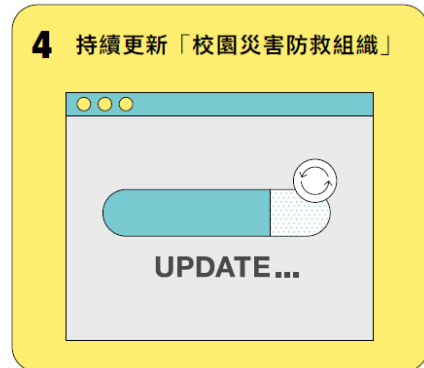

校園災害防救組織

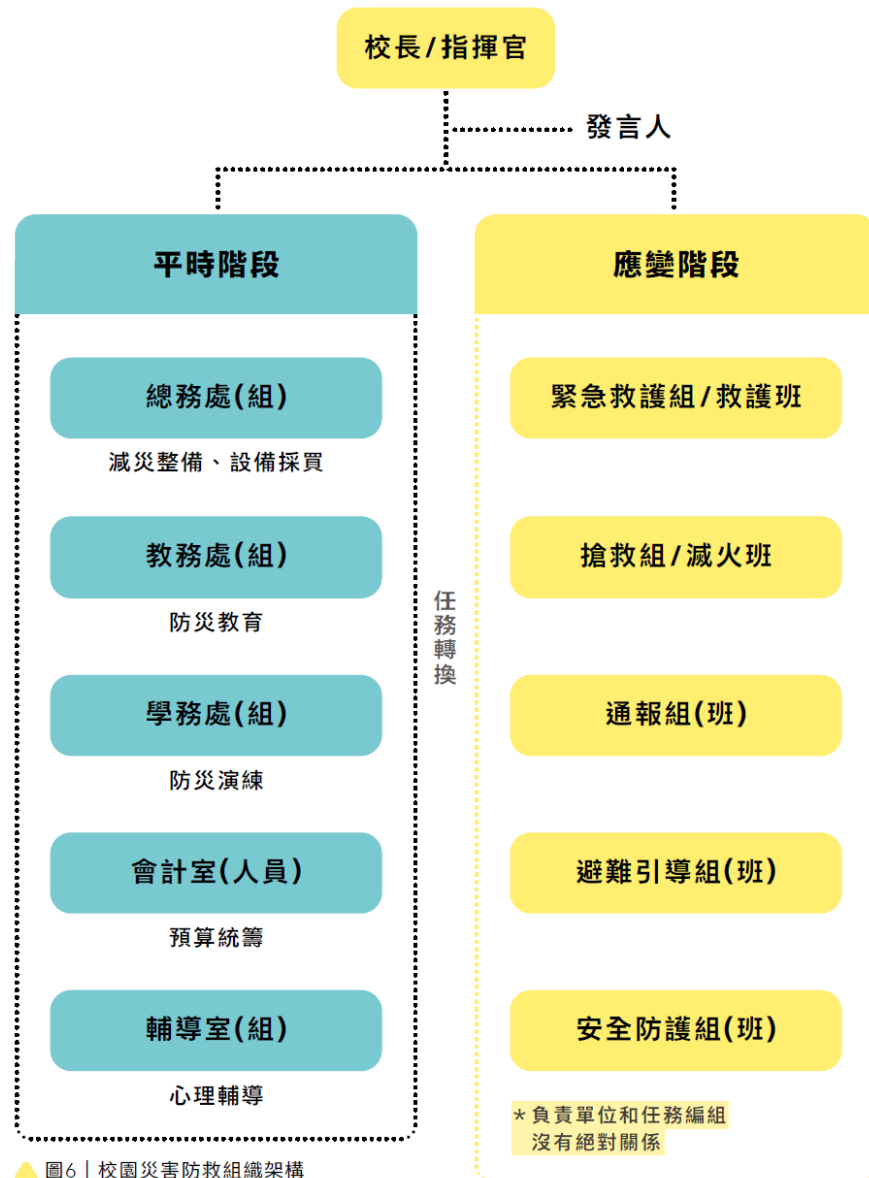

▲ 圖6 | 校園災害防救組織架構

- ▶ 教職員工人數在**50人(含)以上**時，災時設有搶救組、通報組、避難引導組、安全防護組、緊急救護組
- ▶ 教職員工人數在**49人(含)以下**時，災時設有搶救組(緊急救護組)、通報組、避難引導組(安全防護組)
- ▶ 整合**自衛消防編組**，並於災時啟動緊急應變小組



校園環境調查

- ▶ 邀請相關相關背景專家學者進行協助檢視**地理位置**、**救災設備器材配置**、**受災歷史及災害特性分析**等，並對設備、建物及設施等進行**危險評估**。
- ▶ 運用「**教育部 防災教育資訊網**」，以檢視釐清學校災害潛勢情形；若存有疑慮者，亦可進行**申復作業**。

1 調查校園歷年災害事件



2 校園災害潛勢評估及分析

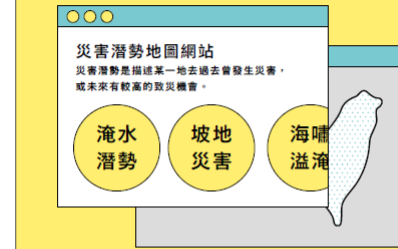

3 校園環境安全自主調查與改善



4 檢討修改校園防災地圖



5 整備災害應變器材

個人防護具					
工作手套					
消防衣					
安全帽					
防災頭套					
簡易式口罩					
安全鞋					

6 建立支援單位聯絡清冊

應變中心					
中央災害應變中心					
○○縣(市)災害應變中心					
○○鄉/鎮/市/區災害應變中心					
教育行政主管機關					

7 設定1991報平安留言平臺電話



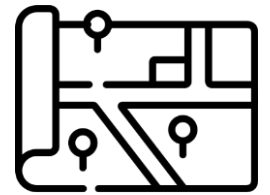

製作防災地圖

工作內容說明

1 籌組工作團隊

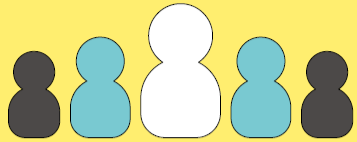

2 教育部「防災教育資訊網」首頁下載防災地圖範例版型



3 選擇尺寸(A0或A1)及型式(直式或橫式)

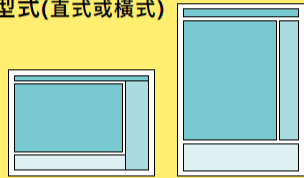

4 繪製校園平面圖(改善現有平面圖或描繪衛星空照圖)

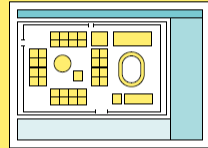

5 依實際情形標示圖例及防救災資源

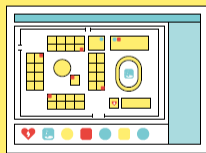

6 繪製避難疏散路線

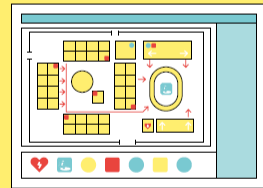

7 檢視及完成

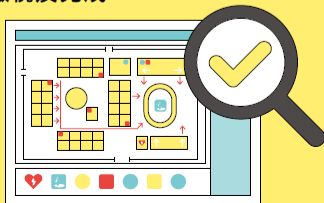

8 印製並張貼在明顯處

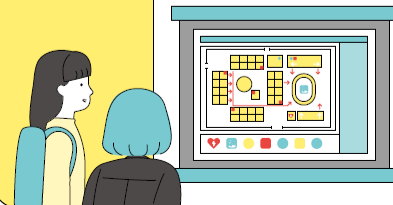

- ▶ 視學校災害潛勢情形，繪製不同**災害類型**的校園防災地圖。
- ▶ 請參考「**教育部校園防災地圖繪製作業說明**」，內容應包含**標題名稱、主題圖案、防災資訊、圖例**。
- ▶ 地圖應呈現**疏散避難方向**之引導、**安全避難處所**或**安全地點**，以及顯示出現有**防救災相關資源**等相關訊息。
- ▶ 防災校園地圖繪製須考量外部人員是否理解，**請勿自行創造圖例**，圖例可參考「**內政部消防署防災地圖作業手冊**」。
- ▶ 製作成**看板、海報**設置於明顯處所，且應**定期檢討修訂**。



撰擬校園災害防救計畫

- ▶ 學校請至「[教育部 防災教育資訊網](#)」下載範本編修。
- ▶ 請以學校所涉及並能主導者為主要考量，訂定學校可執行、應執行之計畫，而相關工作內容要明確，並據以落實執行與考核。
- ▶ 應變架構、人員編組、任務執掌應考量校內實際運作情形而加以配合。
- ▶ 請針對相關工作負責人員，給予必要之教育訓練，並適時給予肯定，使其能勝任。
- ▶ 與學校各行政人員、教師及學生，共同研擬符合學校現況之校園災害防救計畫。
- ▶ 與學校各處所科室共同研議，藉由不同角度及不同立場，提出執行上可能面臨之困難及改善建議，以使緊急應變計畫更具完整性及實用性。



- 1 下載《校園災害防救計畫》(範本)
- 2 修訂《校園災害防救計畫》內容
- 3 上傳教育部「防災教育資訊網」
- 4 檢視 / 更新《校園災害防救計畫》
- 5 上傳教育部「防災教育資訊網」

▲ 圖12 | 《校園災害防救計畫》修訂 / 上傳參考流程圖



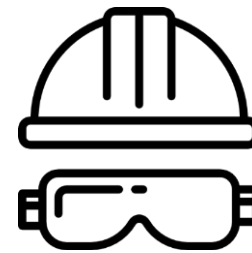

整備防災器具

- ▶ 學校應依據在地化災害潛勢之特性，檢視盤點學校實務所需相關防災器具。（如：「防災頭套」建議以低年級的學生人數進行採購）。
- ▶ 如需調整經費項目，請學校先行與教育局處承辦人員溝通，再通知教育部承辦人員。



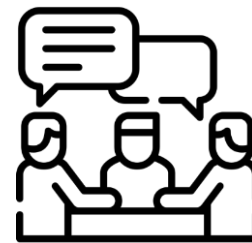

防災教育課程及活動

1 減災

認識及觀察環境、環境巡視及改善...



2 整備

防災知識與應變技能、緊急避難包準備、1991操作、家庭防災卡填寫...



3 應變

緊急應變組織運作、CPR急救、AED操作...

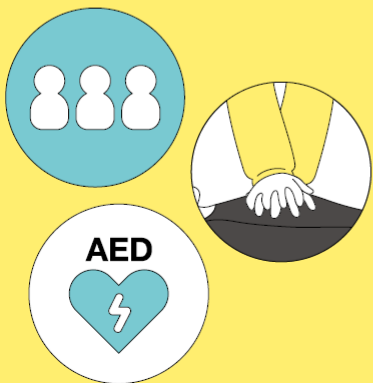

4 復原重建

環境復原、災害應變討論與修正、心靈輔導...



- ▶ 結合**各科領域**教師以及妥善運用**外部教學資源**，共同建立能夠反映**在地環境**及**在地化災害特性**之教學課程，能融入各科領域教學尤佳。
- ▶ 將防災宣導活動納入**行事曆**（如結合**校慶**、**親師座談會**、**節慶活動**、**運動會**等）或結合**社區組織**，並以融入具有故事性的**防救災議題**進行宣導。



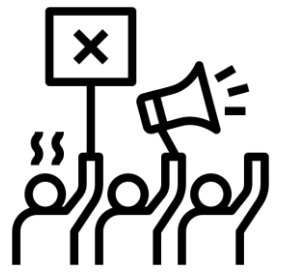

辦理防災演練

日期	時間	狀況	指揮官	搶救組	通報組	避難引導組	安全防護組	緊急救護組	教職員工	學生
3/23	9:01	地震警報響起	依「趴下、掩護 穩住」要領，就地掩避保護頭頸部。							
	9:02	地震停(暫)止	評估地震強度	穿戴防災頭盔				

矩陣式腳本主要建構「災害時序」概念及「情境想像」能力，在同一時間或狀況下，各組人員各自需要負責的工作，災害「情境想像」有助預想各種最壞的狀況，預先防範和準備。

註 | 狀況情境之設定應依時序，假定災害情境進行規劃 (由小到大、由簡到繁)。

- ▶ 每學期至少應舉辦**1次**防災演練 (不含練習)。
- ▶ 演練情境依在地化災潛特性或該年度規劃重點進行腳本研擬。
- ▶ 演練重點包含**成立應變組織、避難疏散、緊急救護、安置通報**。
- ▶ 針對每次演練之缺失，於次年或下次演練規劃前即加以改進。





記錄相關防災工作

- ▶ **記錄並留存**相關防災工作事項，以利業務交接時，夠快速掌握災害防救等工作事宜。



提醒

- 災害來臨時，**定期檢視及滾動修正**《校園災害防救計畫》及校園防災地圖，落實防災工作，減少災害所造成的損失。





表格填寫說明

► 縣市政府辦理防災教育計畫

03-1

申請補助款金額說明

(一) 申請單位(承辦單位)		○○縣(市)教育局(處)○○科	
(二) 推動防災教育經費	經費來源	計畫項目	經費(萬元)
	縣市教育局(處)預算	教育局(處)112年度編列預算辦理防災教育相關業務	
(三) 縣市輔導轄屬學校防災校園基礎防災工作校數		受輔導_____校	
(四) 申請防災校園進階推廣案校數		進階推廣案_____校。	
(五) 申請補助經費(元)		補助款(元)	
		自籌款(元)	
		總計(元)	
		補助比率(%)	

► 本年度縣市自行規劃預算

- ● 112年輔導學校基礎防災工作校數
- 112年申請進階推廣案校數



申請補助款金額說明

A、直轄市及縣（市）政府辦理防災教育計畫申請補助金額

縣市工作項目	單項金額	申請補助金額	備註
精進輔導團組織能量及運作	5-45 萬元	萬元	1、各直轄市及縣（市）政府提報防災教育計畫申請補助經費之各工項依縣市需求。 2、依據當年提送直轄市及縣（市）政府辦理防災教育計畫情形，補助縣市輔導防災校園基礎防災工作，每校 5 萬元。 3、各縣市辦理成果發表展示活動額外補助計畫費用。 4、其他創新措施與精進作為可自訂補助計畫費用。
人才培育與課程推廣	5-35 萬元	萬元	
輔導學校執行防災校園基礎防災工作	每校 5 萬元	萬元	
輔導未持續申請進階學校營運費用	每校 5-10 萬元	萬元	
各縣市成果發表展示活動	5-15 萬元	萬元	
基隆市、新北市、屏東縣補助輻射災害疏散演練計畫	10 萬元	10 萬元	
其他創新措施與精進作為	依實際需求提出申請	萬元	
小計		萬元	※本部得視經費額度予以調整。
總額（含自籌款）		萬元	

- ▶ 依工項調整需求
- ▶ 20所基礎建置學校填寫100萬
- ▶ 如果沒有填寫0萬
- ▶ 縣市可自訂補助計畫費用。



申請補助款金額說明

B、各項子計畫項目

(系統修正說明：各縣市工作項目經費加總等於上述表 A 之總額。)

(一) 精進輔導團組織能量及運作		
子計畫名稱	計畫內容	經費
(二) 人才培育與課程推廣		
子計畫名稱	計畫內容	經費

將各子計畫列出並說明內容及經費

各子計畫項目經費加總
應與前述A表總額相同

(三) 輔導學校執行防災校園基礎防災工作		
子計畫名稱	計畫內容	經費
(四) 輔導未持續申請進階學校營運費用		
子計畫名稱	計畫內容	經費
(五) 各縣市成果發表展示活動		
子計畫名稱	計畫內容	經費
(六) 基隆市、新北市、屏東縣補助輻射災害疏散演練計畫		
子計畫名稱	計畫內容	經費
(七) 其他創新措施與精進作為		
子計畫名稱	計畫內容	經費
總計經費 (應與 A 表總額相同)		

(表格請自行增列)



本年度執行項目

二、本年度執行項目

112 年度必填的內容為 (A) 基本執行項目、(B) 受輔導學校申請名單。各直轄市及縣(市)政府得依據本部公告辦理方案，擬定無預警演練實施計畫，或參酌該縣市災害潛勢分析及近來歷史災害情形後，可自行提出 (C) 其他創新措施與精進作為。另外，並須於 112 年 1 月 31 日前繳交相關執行成果。

A、基本執行項目

如有一項無法執行未填寫，將視同放棄申請；預計執行項目有具體數量請填寫，無具體數量請打✓。

工作項目	單位	數量	執行說明
成果報告書	式	1	1、由本部提供統一格式。 2、報告書內容包含本計畫執行之各項成果及以下分析內容： (1) 提出輔導團強化及運作機制改進建議分析報告。 (2) 提出獲本部補助基礎防災校園建置學校成效評估及改進建議分析報告。
(一) 精進輔導團組織能量及運作			
1、每年修訂縣市防災教育年度計畫，適時更新防災教育中長程計畫，並	式	1	1、依在地特性及教育政策需求完善各項質化及量化目標。 2、辦理成果檢討會據以修訂下一年度之計畫。
2、辦理成果檢討會	場	1	
	人		
3、設置防災教育輔導團	組	設立____組 組別名稱： ____、____	1、訂定輔導團團員遴選(薦)、聘任及考核機制，訂定獎勵措施(如敘獎、納入縣市教育人員甄選、遷調積分採計或酌予

- ▶ 若工作項目有**具體數量**請填寫
- ▶ 無具體數量請打 ✓
- ▶ 必須填非0的數字
- ▶ **(一) ~ (五)** 項均須填寫



本年度執行項目

B、受輔導學校名單

掌握並針對轄屬學校進行防災校園基礎防災工作檢視及評估後，選定受輔導學校並輔導其執行防災校園基礎防災工作，請於以下表格填列受輔導學校名單。

受輔導學校名稱	承辦人員姓名	職稱	聯絡電話	電子郵件

- ▶ 請填寫所有選定受輔導學校名單
- ▶ 受輔導學校數量應與前述A表一致
- ▶ 各受輔導學校應填「防災校園執行基礎防災工作」表格



本年度執行項目

C、其他創新措施與精進作為

(系統：以勾選方式操作，縣市得不申請或皆申請)

1、辦理無預警演練

請說明無預警演練初步構想，包含：演練目的及重點、抽選學校機制、預計邀請專家學者、預計時程等，無預警演練作業說明請參閱附件。

2、幼兒園防災親子共學活動

幼兒園防災親師交流，於學期活動規劃融入防災議題，深化親子防災意識，提升居家環境安全；防災親子共學活動：親子遊學、親子共讀、親子遊戲，結合親子日或相關課程活動辦理防災親子共學活動。

3、其他創新措施與精進作為

由各直轄市及縣(市)政府參酌「該縣市災害潛勢分析」、「近來歷史災害情形」，或結合縣市及輔導團「欲發展之特色」，提出其他創新措施與精進作為。

- ▶ 縣市得不申請或皆申請。
- ▶ 辦理無預警演練：說明初步構想，包含：演練目的及重點、抽選學校機制、預計邀請專家學者、預計時程等。
- ▶ 幼兒園防災親子共學活動：幼兒園防災親師交流，於學期活動規劃融入防災議題，深化親子防災意識，提升居家環境安全。
- ▶ 其他創新措施：由各直轄市及縣(市)政府參酌「該縣市災害潛勢分析」、「近來歷史災害情形」，或結合「欲發展特色」。



防災教育輔導團名單

三、縣市防災教育輔導團名單

組別	業務職掌	分區輔導 區域(範圍)	服務單位	姓名	職稱	經歷
團長	整體推動支援	(請說明劃訂分區方式,例如:鄉鎮市區、北中南東) 北區(○武鄉、○口鄉、○社鄉、○林鄉)	○○縣教育處	曾○○	處長	<input type="checkbox"/> 從事深耕計畫____年 <input checked="" type="checkbox"/> 參與防災校園建置_3_年 <input type="checkbox"/> 是否為補助計畫之學校 <input type="checkbox"/> 其他:_____
執秘	整體推動支援		○○縣教育處	王○○	科長	<input type="checkbox"/> 從事深耕計畫____年 <input checked="" type="checkbox"/> 參與防災校園建置_3_年 <input type="checkbox"/> 是否為補助計畫之學校 <input type="checkbox"/> 其他:_____
諮詢指導組	負責提供防災校園建置或 防災教育諮詢指導		○○大學	王○○	教授	<input checked="" type="checkbox"/> 從事深耕計畫_8_年 <input checked="" type="checkbox"/> 參與防災校園建置_5_年 <input type="checkbox"/> 是否為補助計畫之學校 <input type="checkbox"/> 其他:_____
召集人	負責本計畫之召集、規劃、 執行暨研究之統籌事務。		退休 防災績優校長	李○○	視導	<input type="checkbox"/> 從事深耕計畫____年 <input checked="" type="checkbox"/> 參與防災校園建置_10_年 <input type="checkbox"/> 是否為補助計畫之學校 <input type="checkbox"/> 其他:_____
綜合規劃組	負責中長程計畫修正、年度 計畫彙整、審查各校校園災 害防救計畫、團務運作與增 能		○○國小	李○○	校長	<input type="checkbox"/> 從事深耕計畫____年 <input type="checkbox"/> 參與防災校園建置_3_年 <input type="checkbox"/> 是否為補助計畫之學校 <input type="checkbox"/> 其他:_____

- ▶ 填寫輔導團成員(含專家顧問)相關資料。
- ▶ 規劃分區輔導方式及每位輔導團成員負責分區。



執行計畫期程

工作項目	年度 月份	112											
		1	2	3	4	5	6	7	8	9	10	11	12
成果報告書													
每年修訂一次縣市防災教育年度計畫，並適時更新防災教育中長期計畫，並辦理 成果檢討會													
設置防災教育輔導團													
召開團務會議													
協助營運 進階推廣案 學校													
盤點歷年受本部補助防災校園學校相關防救災設備													
辦理全縣(市)各級學校(含幼兒園)防災能力培訓研習、教學與宣導活動													
辦理輔導團團員實務工作坊													
輔導團新任成員及現任團員增能研習													
辦理幼兒園(含附幼)防災演練及防災教育工作研習													
辦理特殊教育防災教育工作研習													
進階學校遊學課程規劃													
掌握及盤點轄屬學校基礎防災工作執行情形													
辦理轄屬學校防災校園基礎工作坊													
執行基礎防災校園建置之學校進行到校輔導													
到校輔導進行在地化災害潛勢檢核及建置工作													
追蹤基礎學校辦理及改善情形													
協助基礎學校撰寫成果報告書													
到校輔導轄屬幼兒園推動基礎防災工作													
輔導轄屬幼兒園辦理防災示範演練													
成果發表展示活動													
辦理輻射災害疏散演練計畫													

► 各項工作及子計畫執行期程甘特圖。



輔助計畫項目經費配置

Example

類別	分類	項目	單價	數量	單位	總價(元)
業務費	講座鐘點費	外聘講座鐘點費	2,000	9	節	18,000
		內聘講座鐘點費	1,000	4	節	4,000
		外聘講座助理鐘點費	1,000	2	節	2,000
	旅運費	旅運費	3,000	10	人次	30,000
	印刷費	印刷費	60	200	份	12,000
	防災教育教材教具	避難包	1,200	35	個	42,000
		防災教育書籍	10,000	1	式	10,000
	其他災害應變器具	收納鐵箱	9,000	5	座	45,000
		收納櫃	2,500	38	座	95,000
		避難箱	4,000	5	個	20,000
	雜支	雜支	12,292	1	式	12,292
小計						806,100
設備及投資	搬運樓梯滑椅		39,000	5	部	195,000
	搬運樓梯滑椅(上下兩用)		55,000	1	部	55,000
類別	分類	項目	單價	數量	單位	總價(元)
小計						562,000
總計						1,368,100

► 依縣市需求填寫項目、單價、數量及總價(系統自動代入)。



輔助計畫項目經費配置

Example

教育部補(捐)助計畫項目經費表(非民間團體) 申請表 核定表

申請單位：臺北市教育局		計畫名稱：特殊教育學校防災校園建置		
計畫期程：108年6月1日至109年12月31日				
計畫經費總額：255萬7,000元，向本部申請補(捐)助金額：196萬8,890元，自籌款：58萬8,110元				
擬向其他機關與民間團體申請補(捐)助： <input checked="" type="checkbox"/> 無 <input type="checkbox"/> 有 (請註明其他機關與民間團體申請補(捐)助經費之項目及金額)				
補(捐)助項目	申請金額 (元)	核定計畫金額 (教育部填列) (元)	核定補助金額 (教育部填列) (元)	說明
業務費	1,809,200			<ol style="list-style-type: none"> 講座鐘點費及工作費、保險費、補充保費等等訂有固定標準給付對象之費用。 旅運費、交通費及膳宿費依國內(外)出差旅費報支要點、聘請國外顧問、專家及學者來台工作期間支付費用最高標準表規定之相關費用。 辦理業務所需通訊聯絡工具、防災教育教材教具、地圖及指標系統、個人防護具、檢修搶救工具、基本緊急救護用品、特殊學生疏散用品、安全管制用工具、避難收容所整備品、其他災害應變器具、印刷費、資料蒐集費、場地布置費、雜支。
設備及投資	747,800			<ol style="list-style-type: none"> 耐用年限2年以上且金額新臺幣1萬元以上之資本門項目。 其他計畫設備費用： 啟智學校：引擎發電機、抽痰機、擔架床。 啟聰學校：攜帶式揚聲器、小型發電機、掌上型血氧濃度計、地震警報系統。 啟明學校：引擎發電機、扇掛式無線喊話器。 文山特教：小型發電機、攜帶式揚聲器、掌上型血氧濃度儀。

- 依申請金額填寫業務費用、設備及投資費用。

- 以臺北市為例，設備編列費用說明各校編列細項。



表格填寫說明

- ▶ 受輔導學校執行
防災校園基礎防災工作

03-2



虎災

受輔導學校執行防災校園基礎防災工作

112 年度教育部補助高級中等以下學校防災校園基礎防災工作

No.

(請勿填寫)

(一) 受輔導學校	(請填寫完整校名)		證明附件_____份 (請依順序排列)	
(二) 所屬縣市			(三) 100-111 年是否曾參加過教育部防災專案計畫? <input type="checkbox"/> 否 <input type="checkbox"/> 是	
(四) 總班級數_____班 總學生人數_____人 總教職員人數_____人			<input type="checkbox"/> 高災害潛勢 <input type="checkbox"/> 偏遠學校 <input type="checkbox"/> 18 班(含)以上 <input type="checkbox"/> 其他特殊原因_____ <input type="checkbox"/> 無 (可複選)	
(五) 是否有附設幼兒園 <input type="checkbox"/> 否 <input type="checkbox"/> 是, 幼兒園班級數_____班, 幼兒_____人 是否有附設特教班 <input type="checkbox"/> 否 <input type="checkbox"/> 是, 特教班班級數_____班, 學生_____人 是否有附設資源班 <input type="checkbox"/> 否 <input type="checkbox"/> 是, 資源班班級數_____班, 學生_____人 是否有分校 <input type="checkbox"/> 否 <input type="checkbox"/> 是, 分校名稱_____, 學生_____人				
(六) 在地化災害高潛勢類別 請前往「 防災教育資訊網 」(http://disaster.moe.edu.tw/) 下載最新年度學校災害潛勢判釋結果。	<input type="checkbox"/> 地震災害 <input type="checkbox"/> 淹水災害 <input type="checkbox"/> 坡地災害 <input type="checkbox"/> 人為災害 <input type="checkbox"/> 輻射災害 <input type="checkbox"/> 海嘯災害 <input type="checkbox"/> 其他_____ <input type="checkbox"/> 無 (可複選)			
(七) 聯絡人	職稱	聯絡電話	傳真號碼	電子郵件
(八) 預定執行期程	112 年 1 月 1 日至 112 年 12 月 31 日止			
(九) 聯絡人簽章		日期	_____年_____月_____日	
(十) 主管(校長)簽章		日期	_____年_____月_____日	

► 受輔導學校應至防災教育資訊網填寫相關資料



受輔導學校執行防災校園基礎防災工作

工作項目	單位	數量	執行說明
1、共同執行項目			
1.1 參加防災校園建置工作坊	人		配合參加縣（市）政府所辦理之第一類防災校園建置之操作型工作坊。
1.2 成果報告書	式	1	由本部提供統一格式。
2、防災校園基礎防災工作			
2.1 組成校園災害防救組織會及運作	人		1、由校長擔任召集人。 2、擬定校園災害防救組織架構圖與聯絡清單。 3、定期召開校內災害防救會報並記錄。 4、編修校園災害防救計畫。 5、推動防災教育課程與宣導活動、校園環境安全維護措施等工作。 6、參與各說明會、研習、訪視等活動。 7、協助親、師、生了解公共事務之決策。
2.2 進行校園環境調查及在地化災害潛勢檢核	式		調查項目包含地理位置、學校基本資料、環境概況、校內各建物之平面配置、救災設備器材配置及校內曾發生之災害及災害特性分析，並對校園儀器、設備、建築物及設施進行危險評估並將所調查出危險之項目進行改善。
2.3 製作防災地圖	張		1、依據學校在地化災害潛勢情形，因應不同災害類型繪製校園防災地圖。 2、地圖可涵蓋疏散避難方向之引導、安全避難處所或安全

- ▶ 若工作項目有**具體數量**請填寫。
- ▶ 無具體數量請打 ✓。
- ▶ 必須填非0的數字。
- ▶ 1~4項均須填寫。